

LULEANA ALIMENTOS EIRELI
FÁBRICA DE FARINHA DE MANDIOCA ESTRELA DA MANHÃ LTDA – EPP

RELATÓRIO MENSAL DE ATIVIDADES
Outubro de 2020



CONTATO

CURITIBA - PR

Tel.: (41) 3206-2754 / (41) 99189-2968
Av. Cândido de Abreu, 776, Sala 1306
Edifício World Business, Centro Cívico
CEP: 80530-000

MARINGÁ - PR

Tel.: (44) 3226-2968 / (44) 9 9127-2968
Av. João Paulino Vieira Filho, 625, Sala 906
Edifício New Tower Plaza, Torre II, Zona 01
CEP: 87020-015

SÃO PAULO - SP

Tel.: (11) 3135-6549
Av. Paulista, nº 302 - 9º Andar
Ed. José Martins Borges - Bela Vista
CEP: 01310-000

www.marquesadmjudicial.com.br
marcio@marquesadmjudicial.com.br

Excelentíssima Senhora Doutora Juíza de Direito da vara Cível da Comarca de Santa Isabel do Ivaí – Estado do Paraná.

Dra. Chélida Roberta Soterroni Heitzmann

Preliminarmente, cumpre informar que a apresentação do relatório mensal das atividades do devedor ao Juiz, para a devida juntada nos autos de Recuperação Judicial, faz parte do rol de deveres do Administrador Judicial, nos termos do art. 22, inc. II, alínea “c” da Lei 11.101/2005.

O presente relatório reúne e sintetiza as informações referentes ao mês de **Outubro de 2020**, das Recuperandas **Luleana Alimentos Eireli e Fábrica De Farinha de Mandioca Estrela da Manhã LTDA – EPP**, disponibilizadas por meio do Escritório Argus Contabilidade (representado pelo contador Sr. Pedro Baraldi), devendo-se fazer a ressalva de que tais informações apresentadas possuem caráter provisório, visto que ainda podem sofrer alterações até o final do exercício contábil.

As análises e observações apresentadas no presente relatório estão embasadas em informações contábeis, financeiras e operacionais apresentadas pelas Recuperandas, sob as penas do art. 171 da Lei 11.101/2005, bem como nas informações coletadas pela Administradora Judicial por meio da realização de inspeções periódicas nas instalações da empresa, de informações prestadas pelos credores e terceiros interessados, e ainda da análise da movimentação processual.

Referido relatório possui o objetivo de demonstrar ao juízo, aos credores e demais interessados um resumo dos principais fatos ocorridos no período sob análise, primando sempre pela transparência, objetividade e ampla divulgação das informações pertinentes ao processo de recuperação judicial. Este relatório e demais documentos relacionados a presente recuperação judicial estão disponíveis para consulta no **Processo nº 0000836-23.2019.8.16.0151** e no site www.marquesadmjudicial.com.br.

Por fim, esta Administradora Judicial permanece à disposição para o esclarecimento de eventuais dúvidas remanescentes.

Maringá/PR, 27 de novembro de 2020.

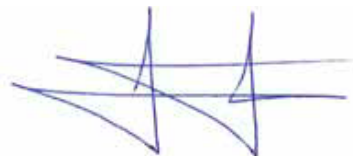

M. MARQUES SOCIEDADE INDIVIDUAL DE ADVOCACIA

ADMINISTRADORA JUDICIAL

CNPJ Nº 07.166.865/0001-71 | OAB/PR Nº 6.195

Profissional Responsável: MARCIO ROBERTO MARQUES

OAB/PR nº 65.066



RELATÓRIO MENSAL DE ATIVIDADES - Outubro de 2020 LULEANA ALIMENTOS EIRELI FÁBRICA DE FARINHA DE MANDIOCA ESTRELA DA MANHÃ LTDA – EPP



ÍNDICE

1. SUMÁRIO EXECUTIVO	4
2. ATIVIDADES DA RECUPERANDA	7
3. INFORMAÇÕES OPERACIONAIS	10
4. INFORMAÇÕES FINANCEIRAS	15
5. ENDIVIDAMENTO	26
6. PLANO DE RECUPERAÇÃO JUDICIAL	30
7. INFORMAÇÕES PROCESSUAIS	34
8. GLOSSÁRIO	45
9. ANEXOS	47



RELATÓRIO MENSAL DE ATIVIDADES - Outubro de 2020 LULEANA ALIMENTOS EIRELI FÁBRICA DE FARINHA DE MANDIOCA ESTRELA DA MANHÃ LTDA – EPP

1. SUMÁRIO EXECUTIVO



Sumário Executivo

ASSUNTO	OBSERVAÇÕES
Atividades das Recuperandas	Haja vista a crise econômica financeira enfrentada pelas Recuperandas, as mesmas deparam com diversas dificuldades, dentre elas Investimento em novos controles de Big Bag (embalagem do produto industrializado), por conta das novas diretrizes tomadas pelo principal cliente. Na busca pela superação das dificuldades supramencionadas, as Recuperandas promoveram a realização de auditoria para reorganização empresarial.
Informações Operacionais	Pertinente a estrutura societária e organizacional das Recuperandas, não houveram quaisquer modificações em relação ao mês antecedente. No término do mês em apreço as Recuperandas possuíam o total de 51 funcionários ativos.
Informações Financeiras	<p>As Recuperandas findaram o mês de outubro/2020 com um Disponível no valor de R\$ 1,824 milhão, sendo que destes R\$ 1,816 milhão se concentra na conta Caixa Geral, necessitando, portanto, que os responsáveis reavaliem se esses valores estão corretos ou se se referem a operações que necessitam de reconciliação e que devem ser registrados no resultado das Recuperandas, adequando o resultado das suas operações, situação recorrente quando avaliado os meses anteriores.</p> <p>Houve aumento de 73% no valor do Contas a Pagar no mês de outubro/2020, relativo a dívidas contraídas pelas Recuperandas, mas que representam somente R\$ 9,6 mil contra R\$ 5,5 mil do mês anterior.</p> <p>Verifica-se um aumento de aproximadamente 207% na Receita Operacional Bruta no mês de outubro/2020, demonstrando uma retomada do faturamento mensal, findando o mês com um valor de R\$ 864 mil à título de Venda de Mercadorias e R\$ 554 mil à título de Venda de Serviços.</p> <p>Quando avaliado as Deduções da Receita Bruta, verifica-se uma elevação na ordem de 14,7%, montante desproporcional ao aumento da receita mensal, devendo, portanto, que as Recuperandas avaliem os motivos e procedam a correção destes números nos períodos subsequentes, adequando o resultado acumulado em 2020.</p> <p>Avaliando as Despesas Operacionais, verifica-se uma redução de aproximadamente 81% que teve como principal fator a redução no subgrupo de Despesas Administrativas (nota f). Despesas Administrativas (-92%): redução devido a ausência de despesas com Honorários Advocatícios que no mês de setembro/2020 registrou-se o valor de R\$ 73,8 mil. Despesas Financeiras (114,9%): como principal fator de elevação neste subgrupo no mês de outubro/2020 destaca-se o registro de despesas com Juros Pagos no valor de R\$ 8,5 mil, equivalente a um aumento de 85,83% em relação ao mês anterior.</p> <p>Redução em decorrência ao reconhecimento de despesas trimestrais com CSLL e IRPJ no mês de setembro/2020.</p>



RELATÓRIO MENSAL DE ATIVIDADES - Outubro de 2020 LULEANA ALIMENTOS EIRELI FÁBRICA DE FARINHA DE MANDIOCA ESTRELA DA MANHÃ LTDA - EPP



Sumário Executivo

ASSUNTO	OBSERVAÇÕES
Endividamento	No que tange aos credores concursais, as Recuperandas apresentaram a relação nominal de credores (do mov. 1.109 ao mov. 1.102), em consonância ao art. 51, III LFRJ, em montante superior a R\$21 milhões, sendo todos credores classificados como créditos trabalhistas, créditos com garantia real, créditos quirografários e créditos ME/EPP. Findo o prazo do art. 7º, §1º da LFRJ a AJ apresentou a relação nominal de credores, em consonância ao art. 8º da LFRJ (mov. 154), em montante superior a R\$23 milhões, sendo os credores classificados como créditos trabalhistas, créditos com garantia real, créditos quirografários e créditos ME/EPP. Ademais, tendo em vista os acórdãos dos Agravos de Instrumento autos nº 0030117-89.2019.8.16.0000 e autos nº 0032755-95.2019.8.16.0000 que determinaram a exclusão dos Empresários Rurais do polo ativo da presente RJ, esta Administradora Judicial apresentou ao mov. 950 a Relação de Credores do art. 7º, §2º, da LFRJ, retificada após a exclusão dos Empresários Rurais, em montante superior a R\$15 milhões.
Plano de Recuperação Judicial	As Recuperandas apresentaram o novo PRJ ao mov. 944, nos termos do art. 50 c/c art. 53, I, ambos da LFRJ, o qual objetiva restabelecer sua capacidade de compra de matérias primas; redução drástica das despesas financeiras, em especial, em relação ao pagamento de juros; determinação correta do de capital giro, melhorando a gestão de seu fluxo de caixa; aprimorar os critérios para a determinação dos preços de vendas de bens e serviços e adotar novas práticas e procedimentos de gestão comercial, administrativa, econômica e financeira. Pende a apresentação de novo Plano de Recuperação Judicial pelas Recuperandas.
Informações Processuais	Cumpre-se informar que ao mov. 958 ocorreu manifestação AJ informando que remeteu aos credores da presente Recuperação Judicial, notificações via Correios, em que informa a publicação do Edital contendo a intimação quanto à relação de credores RETIFICADA apresentada por esta Administradora Judicial, nos termos do art. 7º, §2º, da Lei 11.101/2005 e a apresentação do Plano de Recuperação Judicial RETIFICADO pela Recuperanda, na forma do art. 53, parágrafo único da Lei 11.101/2005. Ocorreram ainda duas objeções ao Plano de Recuperação Judicial pelos credores Banco do Brasil S/A e Xanxerê Ráfia Indústria De Tecidos Técnicos S.A.



2. ATIVIDADES DAS RECUPERANDAS

- 2.1 HISTÓRICO DAS RECUPERANDAS
- 2.2 RAZÕES DA CRISE ECONÔMICO-FINANCEIRA
- 2.3 MEDIDAS ADOTADAS PARA A SUPERAÇÃO DA CRISE



Atividades das Recuperandas

Haja vista a crise econômica financeira enfrentada pelas Recuperandas, as mesmas defrontam diversas dificuldades, dentre elas Investimento em novos controles de Big Bag (embalagem do produto industrializado), por conta das novas diretrizes tomadas pelo principal cliente. Na busca pela superação das dificuldades supramencionadas, as Recuperandas promoveram a realização de auditoria para reorganização empresarial.

2.1 HISTÓRICO DA RECUPERANDA

As Recuperandas constituem Grupo Econômico atuante no segmento de fecularia, mais especificamente na produção de alimentos derivados de mandioca, como farinha flocada (biju), crua e torrada.

As atividades do grupo tiveram início no ano de 2008 com a fundação da empresa Luleana Alimentos por iniciativa do Sr. Hélio Luis Schuelter, que à época já possuía vasta experiência na produção de mandioca. Ato contínuo, o grupo obteve considerável crescimento econômico com a aquisição da empresa Estrela da Manhã. Destarte, mesmo frente ao expressivo crescimento do grupo econômico, a crise que assolou o segmento, bem como, o endividamento junto às instituições financeiras, e consequentemente os elevados juros sobre tais operações, fizeram com que as Recuperandas entrassem em uma forte ciranda financeira, que resultou, em curto espaço de tempo, em um endividamento crescente

2.2 RAZÕES DA CRISE ECONÔMICO-FINANCEIRA

As Recuperandas afirmam que, sofreram gravemente com os impactos advindos da crise no segmento de Produtores de Amido de Mandioca que mercado vivenciou sobretudo nos últimos anos, havendo declínio considerável de faturamento. As principais causas da crise financeira, de acordo com as Recuperandas consistem em: (i) forte concorrência com os produtores da região nordeste do Brasil; (ii) necessidade de mudanças na estruturação das empresas tendo em vista o fechamento de contrato com cliente multinacional do setor alimentício e; (iv) alegação de operação temerária de créditos judiciais do Banco do Brasil S.A. (credor mais expressivo) promovida por um causídico, que gerou ainda mais prejuízos as empresas. Diante tal cenário, as Recuperandas não encontraram outra solução que não fosse se submeter as condições impostas pelas instituições financeiras, que aos poucos foram comprometendo sua saúde financeira, que já estava em situação complexa devido aos fatores supraditos.

2.3 MEDIDAS ADOTADAS PARA A SUPERAÇÃO DA CRISE

Medidas adotadas:

As principais medidas imediatas que vêm sendo adotadas para a superação da crise informadas pelas Recuperandas são:

- Readequação dos serviços devido à necessidade de higienização na empresa "Luleana Alimentos" em razão da pandemia COVID-19;
- Controles mais apurados nos custos da empresa;
- Busca de novos contratos e clientes;
- Realização de auditoria para reorganização empresarial.

Principais dificuldades enfrentadas:

- As principais dificuldades enfrentadas pelas Recuperandas no período foram:
- Necessidade de realizar os principais pagamentos à vista;
 - Oscilações no preço da matéria prima;



Atividades das Recuperandas

Haja vista a crise econômica financeira enfrentada pelas Recuperandas, as mesmas defrontam diversas dificuldades, dentre elas Investimento em novos controles de Big Bag (embalagem do produto industrializado), por conta das novas diretrizes tomadas pelo principal cliente. Na busca pela superação das dificuldades supramencionadas, as Recuperandas promoveram a realização de auditoria para reorganização empresarial.

- Falta de matéria prima, causada pela seca;
- Aumento expressivo no custo dos produtos (plástico, ferro, inox, etc.);
- Prevalência nos atrasos com entregas de materiais de manutenção e de uso e consumo devido a pandemia da COVID-19;
- Investimento em novos controles de Big Bag (embalagem do produto industrializado), por conta das novas diretrizes tomadas pelo principal cliente;
- Mudança inesperada na forma de recebimento pelos clientes de 90 (noventa) dias para 120 (cento e vinte) dias.

Informações Adicionais:

As Recuperandas forneceram ainda as seguintes informações adicionais:

- Prevalência nos cuidados com a higiene devido a pandemia COVID-19;
- Necessidade de maiores investimentos dentro da produção, em virtude das novas diretrizes da principal cliente – controle de Big Bag (embalagem utilizada para armazenamento do produto industrializado);
- Auditoria para reorganização empresarial;
- Mudança abrupta na forma de recebimento.



3. INFORMAÇÕES OPERACIONAIS

- 3.1 ESTRUTURA SOCIETÁRIA
- 3.2 ESTRUTURA ORGANIZACIONAL
- 3.3 UNIDADES DE NEGÓCIO
- 3.4 PRINCIPAIS FORNECEDORES E CLIENTES
- 3.5 COLABORADORES



Informações Operacionais

Pertinente a estrutura societária e organizacional das Recuperandas não houveram quaisquer modificações em relação ao mês antecedente. No término do mês em apreço as Recuperandas possuíam o total de 51 funcionários ativos.

3.1 ESTRUTURA SOCIETÁRIA

Em outubro de 2020, não foram registradas mudanças na estrutura societária das Recuperandas, tais como: aportes de capital, investimentos em outras sociedades ou qualquer outra movimentação que produza alteração no capital social das empresas. A seguir, apresenta-se quadro demonstrativo da composição societária das Recuperandas:

ADEMIR APARECIDO RIBEIRO DOCERIA ME

Sócio	Nº de Quotas	Valor das Quotas (R\$)	Participação
Helio Luís Schuelter	1.625.000	1.625.000,00	100%

Fonte: Contrato Social e Alterações da Recuperanda

AIR MASTER MANUTENÇÃO LTDA ME

Sócio	Nº de Quotas	Valor das Quotas (R\$)	Participação
Hamilton Pedro Schuelter	500.000	500.000,00	100%

Fonte: Contrato Social e Alterações da Recuperanda

O Grupo Luleana possui a seguinte estrutura societária:

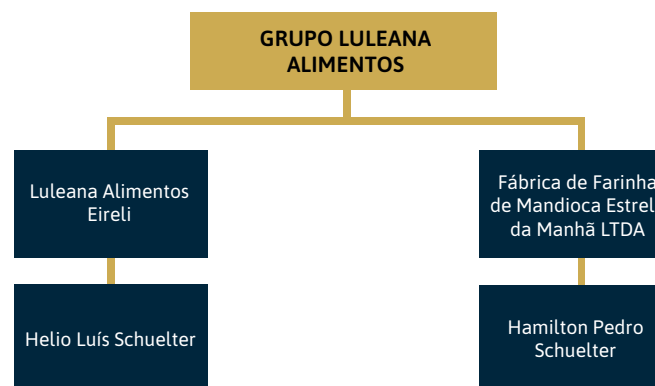

Fonte: Informações obtidas com as Recuperandas



Informações Operacionais

Pertinente a estrutura societária e organizacional das Recuperandas não houveram quaisquer modificações em relação ao mês antecedente. No término do mês em apreço as Recuperandas possuíam o total de 51 funcionários ativos.

3.2 ESTRUTURA ORGANIZACIONAL

No que tange a estrutura organizacional, as Recuperandas apresentaram na pg. 101 do PRJ juntado aos autos no mov. 944 o organograma da empresa, que segue *infra*.

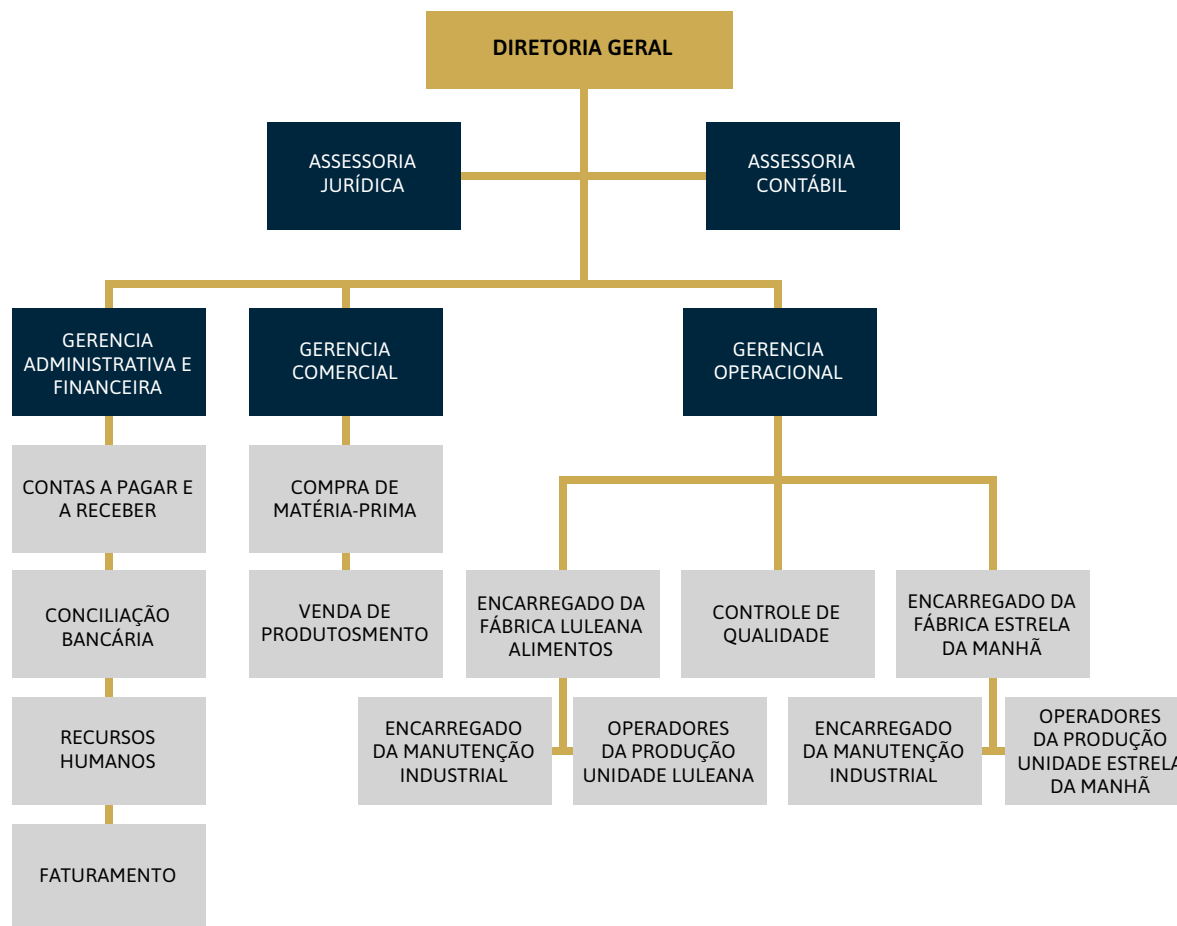

Informações Operacionais

Pertinente a estrutura societária e organizacional das Recuperandas não houveram quaisquer modificações em relação ao mês antecedente. No término do mês em apreço as Recuperandas possuíam o total de 51 funcionários ativos.

3.3 UNIDADES DE NEGÓCIO

O Grupo Luleana possui as seguintes unidades de negócio:

Razão Social	CNPJ	Localidade
Luleana Alimentos EIRELI	09.409.625/0001-86	Planaltina do Paraná/PR
Fábrica de Farinha de Mandioca Estrela da Manhã EIRELI/EPP	02.929.314/0001-07	Paranavaí/PR

Fonte: Informações obtidas com as Recuperandas

3.4 PRINCIPAIS FORNECEDORES E CLIENTES

Os principais FORNECEDORES das Recuperandas no período foram:

Razão Social / Nome	CNPJ / CPF
D M Rech & Rech LTDA	06.100.782/0001-17
Copel Distribuição S.A.	04.368.898/0001-06
QNQ Comercio de Produtos Químicos	07.815.987/0001-41
Shigenaga Ribeiro Rodofreios	00.081.991/0001-84
SGS ICS Certificadora LTDA	00.272.073/0001-32
P. F. Comercio de Diesel LTDA	79.073.813/0001-61
Ticket Serviços S/A	47.866.934/0001-74
Vivo S/A Empresarial	02.558.157/0001-62
Natalia Volante Parissentti Yamakawa	33.268.891/0001-10
Escritorio Argus de Contabilidade	76.727.809/0001-81

Fonte: Informações obtidas com as Recuperandas



Informações Operacionais

Pertinente a estrutura societária e organizacional das Recuperandas não houveram quaisquer modificações em relação ao mês antecedente. No término do mês em apreço as Recuperandas possuíam o total de 51 funcionários ativos.

Os 10 (dez) principais CLIENTES das Recuperandas no período foram:

Razão Social / Nome	CNPJ / CPF
General Mills Brasil Alimentos LTDA	61.586.558/0001-95
General Mills Brasil Alimentos LTDA (filial)	61.586.558/0005-19
General Mills Brasil Alimentos LTDA (filial)	61.586.558/0013-29

Fonte: Informações obtidas com as Recuperandas

3.5 COLABORADORES

As Recuperandas apresentaram a posição do quadro de funcionários referente ao mês de outubro de 2020 sem variação no seu quadro funcional, conforme apresentado no gráfico seguinte:

FUNCIONÁRIOS	09/2020	10/2020
Quantidade Inicial	51	51
(+) Admissões	-	-
(-) Demissões	-	-
Total de Funcionários	51	51
Variação		0,0%

COMPARATIVO EVOLUTIVO DAS ADMISSÕES X RESCISÕES JAN/20 A OUT/20

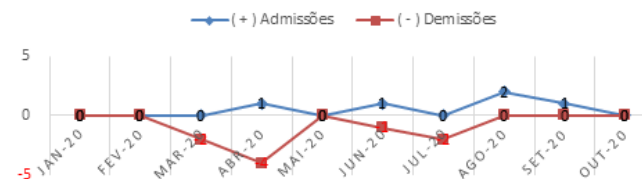

Fonte: Grupo LULEANA – Outubro de 2020. Cumpre-se informar que o número de funcionários de Setembro de 2020 foi alterado para 51, corrigindo um erro material do RMA de competência do mês 09/2020.



RELATÓRIO MENSAL DE ATIVIDADES - Outubro de 2020 LULEANA ALIMENTOS EIRELI FÁBRICA DE FARINHA DE MANDIOCA ESTRELA DA MANHÃ LTDA - EPP



4. INFORMAÇÕES FINANCEIRAS

- 4.1 BALANÇO PATRIMONIAL
- 4.2 DEMONSTRAÇÃO DE RESULTADO DO EXERCÍCIO
- 4.3 ÍNDICES FINANCEIROS



Informações Financeiras

Houve aumento de 73% no valor do Contas a Pagar no mês de outubro/2020, relativo a dívidas contraídas pelas Recuperandas, mas que representam somente R\$ 9,6 mil contra R\$ 5,5 mil do mês anterior. Verifica-se um aumento de aproximadamente 207% na Receita Operacional Bruta no mês de outubro/2020, demonstrando uma retomada do faturamento mensal, findando o mês com um valor de R\$ 864 mil à título de Venda de Mercadorias e R\$ 554 mil à título de Venda de Serviços.

4.1 BALANÇO PATRIMONIAL

Apresenta-se a posição patrimonial das Recuperandas do mês de outubro de 2020. Destacam-se, a seguir, as principais variações ocorridas no período:

GRUPO PATRIMONIAL (valores em R\$)	set-20	out-20	Variação	Ref.
ATIVO				
Circulante				
Disponível	1.551.523,19	1.824.002,92	17,56%	<i>a</i>
Créditos	4.709.351,10	4.976.433,66	5,67%	
	6.260.874,29	6.800.436,58	8,62%	
Não Circulante				
Realizável a Longo Prazo	3.271.098,62	3.228.298,62	-1,31%	
Imobilizado	17.503.147,41	17.503.147,41	0,00%	
Intangível	97.780,00	97.780,00	0,00%	
	20.872.026,03	20.829.226,03	-0,21%	
TOTAL DO ATIVO	27.132.900,32	27.629.662,61	1,8%	

Informações Financeiras

Houve aumento de 73% no valor do Contas a Pagar no mês de outubro/2020, relativo a dívidas contraídas pelas Recuperandas, mas que representam somente R\$ 9,6 mil contra R\$ 5,5 mil do mês anterior. Verifica-se um aumento de aproximadamente 207% na Receita Operacional Bruta no mês de outubro/2020, demonstrando uma retomada do faturamento mensal, findando o mês com um valor de R\$ 864 mil à título de Venda de Mercadorias e R\$ 554 mil à título de Venda de Serviços.

GRUPO PATRIMONIAL (valores em R\$)	set-20	out-20	Variação	Ref.
PASSIVO				
Circulante				
Fornecedores	9.965.038,75	9.914.448,45	-0,51%	
Obrigações Sociais e Tributárias	4.041.683,52	4.114.710,73	1,81%	
Contas a Pagar	5.596,00	9.681,00	73,00%	b
Empréstimos Bancários	604.466,17	604.466,17	0,00%	
Empréstimos de Terceiros	3.772.331,07	3.774.231,07	0,05%	
Financiamentos	3.621.017,53	3.621.017,53	0,00%	
	22.010.133,04	22.038.554,95	0,13%	
Não Circulante				
Obrigações a Longo Prazo	5.207.670,41	5.207.670,41	0,00%	
	5.207.670,41	5.207.670,41	0,00%	
Patrimônio Líquido				
Capital Social	2.175.000,00	2.175.000,00	0,00%	
Lucros ou Prejuízos Acumulados	-2.259.903,13	-1.791.562,75	-20,72%	
	-84.903,13	383.437,25	-551,62%	
TOTAL DO PASSIVO	27.132.900,32	27.629.662,61	1,8%	



Informações Financeiras

Houve aumento de 73% no valor do Contas a Pagar no mês de outubro/2020, relativo a dívidas contraídas pelas Recuperandas, mas que representam somente R\$ 9,6 mil contra R\$ 5,5 mil do mês anterior. Verifica-se um aumento de aproximadamente 207% na Receita Operacional Bruta no mês de outubro/2020, demonstrando uma retomada do faturamento mensal, findando o mês com um valor de R\$ 864 mil à título de Venda de Mercadorias e R\$ 554 mil à título de Venda de Serviços.

4.2 DEMONSTRAÇÃO DE RESULTADO EXERCÍCIO

A Demonstração do Resultado do Exercício (DRE), foi elaborada com base no balancete mensal fornecido pelas Recuperandas, para o mês de outubro de 2020. Destacam-se, a seguir, as principais variações ocorridas no período

DEMONSTRAÇÃO DO RESULTADO DO EXERCÍCIO	set/20	out/20	Variação	Ref.
RECEITA OPERACIONAL BRUTA	462.139,99	1.417.180,62	206,7%	c
(-) DEDUÇÕES DA RECEITA BRUTA	-14.293,44	-16.396,25	14,7%	d
IMPOSTOS SOBRE VENDAS/DEVOLUÇÕES	-14.293,44	-16.396,25	14,7%	
(=) RECEITA OPERACIONAL LIQUIDA	447.846,55	1.400.784,37	212,8%	
(-) CUSTO DAS MERCADORIAS VENDIDAS	-546.025,49	-899.223,26	64,7%	
(=) LUCRO BRUTO	-98.178,94	501.561,11	-610,9%	
(+/-) DESPESAS OPERACIONAIS	-174.017,12	-33.220,73	-80,9%	e
DESPESAS COMERCIAIS	-15.437,60	-15.686,62	1,6%	
DESPESAS ADMINISTRATIVAS	-84.859,54	-6.828,29	-92,0%	f
DESPESAS FINANCEIRAS	-5.044,82	-10.842,45	114,9%	g
DESPESAS TRIBUTARIAS	-68.810,53	0,00	-100,0%	h
RECEITAS FINANCEIRAS	135,37	1,26	-99,1%	
(=) LUCRO OPERACIONAL LIQUIDO	-272.196,06	468.340,38	-272,1%	
(=) RESULTADO ANTES DA CS E IR	-272.196,06	468.340,38	-272,1%	
PROVISÃO PARA CONTRIBUIÇÃO SOCIAL	0,00	0,00	0,0%	
PROVISÃO PARA IMPOSTO DE RENDA	0,00	0,00	0,0%	
(=) LUCRO LIQUIDO DO EXERCICIO	-272.196,06	468.340,38	-272,1%	

Informações Financeiras

Houve aumento de 73% no valor do Contas a Pagar no mês de outubro/2020, relativo a dívidas contraídas pelas Recuperandas, mas que representam somente R\$ 9,6 mil contra R\$ 5,5 mil do mês anterior. Verifica-se um aumento de aproximadamente 207% na Receita Operacional Bruta no mês de outubro/2020, demonstrando uma retomada do faturamento mensal, findando o mês com um valor de R\$ 864 mil à título de Venda de Mercadorias e R\$ 554 mil à título de Venda de Serviços.

Notas:

- a) As Recuperandas findaram o mês de outubro/2020 com um **Disponível** no valor de **R\$ 1,824 milhão**, sendo que destes **R\$ 1,816 milhão** se concentra na conta **Caixa Geral**, necessitando, portanto, que os responsáveis reavaliem se esses valores estão corretos ou se se referem a operações que necessitam de reconciliação e que devem ser registrados no resultado das Recuperandas, adequando o resultado das suas operações, situação recorrente quando avaliado os meses anteriores.
- b) Houve aumento de **73% no valor do Contas a Pagar** no mês de outubro/2020, relativo a dívidas contraídas pelas Recuperandas, mas que representam **somente R\$ 9,6 mil contra R\$ 5,5 mil do mês anterior**.
- c) Verifica-se um aumento de aproximadamente **207% na Receita Operacional Bruta** no mês de outubro/2020, demonstrando uma retomada do faturamento mensal, findando o mês com um valor de **R\$ 864 mil** à título de **Venda de Mercadorias** e **R\$ 554 mil** à título de **Venda de Serviços**.
- d) Quando avaliado as **Deduções da Receita Bruta**, verifica-se uma elevação na ordem de **14,7%**, montante desproporcional ao aumento da receita mensal, devendo, portanto, que as Recuperandas avaliem os motivos e procedam a correção destes números nos períodos subsequentes, adequando o resultado acumulado em 2020.
- e) Avaliando as **Despesas Operacionais**, verifica-se uma redução de aproximadamente **81%** que teve como principal fator a redução no subgrupo de Despesas Administrativas (nota f).
- f) **Despesas Administrativas (-92%)**: redução devido a ausência de despesas com Honorários Advocatícios que no mês de setembro/2020 registrou-se o valor de R\$ 73,8 mil.
- g) **Despesas Financeiras (114,9%)**: como principal fator de elevação neste subgrupo no mês de outubro/2020 destaca-se o registro de despesas com Juros Pagos no valor de **R\$ 8,5 mil**, equivalente a um aumento de **85,83%** em relação ao mês anterior.
- h) Redução em decorrência ao reconhecimento de despesas trimestrais com **CSLL e IRPJ** no mês de setembro/2020



Informações Financeiras

Houve aumento de 73% no valor do Contas a Pagar no mês de outubro/2020, relativo a dívidas contraídas pelas Recuperandas, mas que representam somente R\$ 9,6 mil contra R\$ 5,5 mil do mês anterior. Verifica-se um aumento de aproximadamente 207% na Receita Operacional Bruta no mês de outubro/2020, demonstrando uma retomada do faturamento mensal, findando o mês com um valor de R\$ 864 mil à título de Venda de Mercadorias e R\$ 554 mil à título de Venda de Serviços.

4.3 ÍNDICES FINANCEIROS

Apresentamos os índices obtidos com base nos demonstrativos contábeis apresentados pelo escritório responsável pela contabilidade das Recuperandas. Destacam-se, a seguir, as principais variações ocorridas no período:

Índices de Liquidez					
INDICADORES FINANCEIROS	FÓRMULA	set-20	Índice	out-20	Índice
Liquidez Corrente	Ativo Circulante	6.260.874,29	0,284	6.800.436,58	0,309
	Passivo Circulante	22.010.133,04		22.038.554,95	
Liquidez Imediata	Ativo Disponível	1.551.523,19	0,070	1.824.002,92	0,083
	Passivo Circulante	22.010.133,04		22.038.554,95	
Liquidez Geral	Ativo Circulante + Não Circulante	27.132.900,32	0,997	27.629.662,61	1,014
	Passivo Circulante + Não Circulante	27.217.803,45		27.246.225,36	

Informações Financeiras

Houve aumento de 73% no valor do Contas a Pagar no mês de outubro/2020, relativo a dívidas contraídas pelas Recuperandas, mas que representam somente R\$ 9,6 mil contra R\$ 5,5 mil do mês anterior. Verifica-se um aumento de aproximadamente 207% na Receita Operacional Bruta no mês de outubro/2020, demonstrando uma retomada do faturamento mensal, findando o mês com um valor de R\$ 864 mil à título de Venda de Mercadorias e R\$ 554 mil à título de Venda de Serviços.

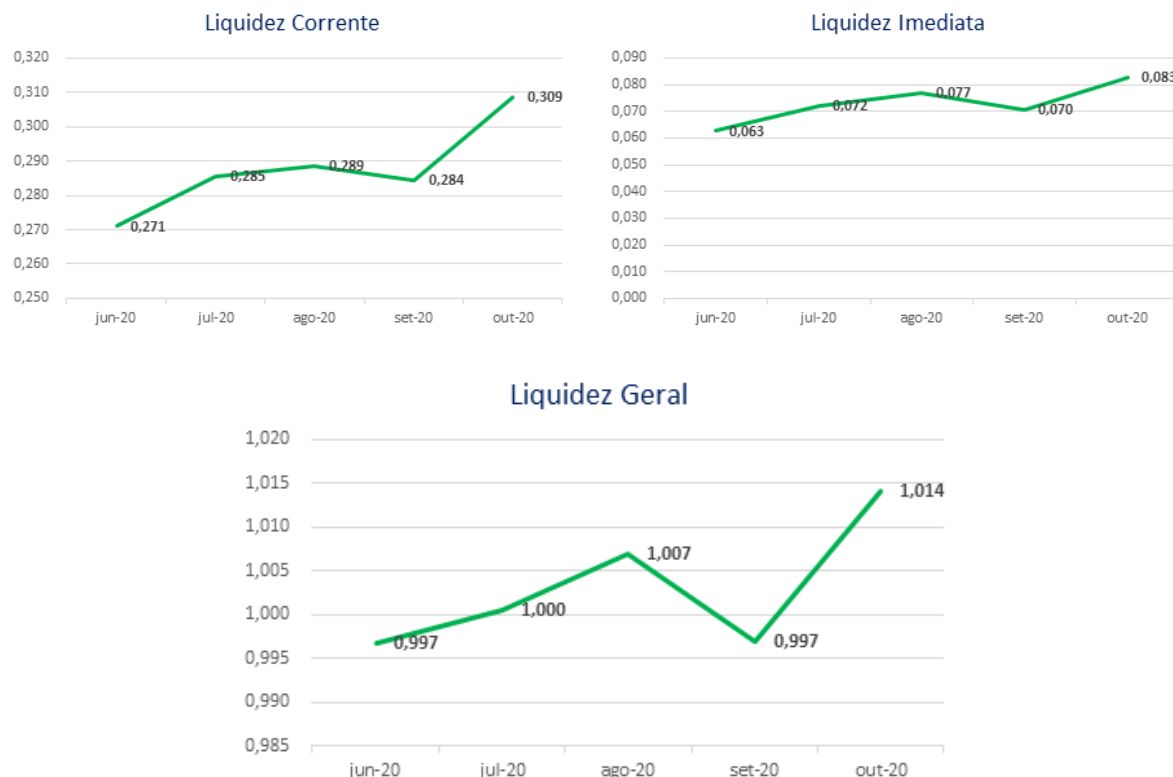

O índice de **liquidez corrente** é o melhor indicador de solvência de curto prazo, pois revela a proteção dos credores em curto prazo por ativos, onde há uma expectativa que estes possam ser convertidos em dinheiro rapidamente.

O índice de **liquidez geral** é um indicador de solvência tanto de curto prazo quanto de longo prazo.

O índice de **liquidez imediata** é uma variação dos índices anteriores, porém, considera-se somente o quanto a empresa tem de dinheiro no curtíssimo prazo, como caixa, saldos bancários e aplicações financeiras com liquidez imediata, como CDBs sem carência e fundos de investimentos com resgate de cotas de D+0.

No mês de outubro/2020, as Recuperandas apresentaram aumento em todos os índices: **Liquidez Corrente (8,5%), Liquidez Imediata (17,4%) e Liquidez Geral (1,7%)**.



Informações Financeiras

Houve aumento de 73% no valor do Contas a Pagar no mês de outubro/2020, relativo a dívidas contraídas pelas Recuperandas, mas que representam somente R\$ 9,6 mil contra R\$ 5,5 mil do mês anterior. Verifica-se um aumento de aproximadamente 207% na Receita Operacional Bruta no mês de outubro/2020, demonstrando uma retomada do faturamento mensal, findando o mês com um valor de R\$ 864 mil à título de Venda de Mercadorias e R\$ 554 mil à título de Venda de Serviços.

Índice de gestão de ativo					
INDICADORES FINANCEIROS	FÓRMULA	set-20	Índice	out-20	Índice
Índice de giro de ativos fixos/ imobilizado	Receitas	462.139,99	0,026	1.417.180,62	0,081
	Ativo Imobilizado	17.503.147,41		17.503.147,41	
Índice de giro total de ativos	Receitas	462.139,99	0,017	1.417.180,62	0,051
	Ativo	27.132.900,32		27.629.662,61	

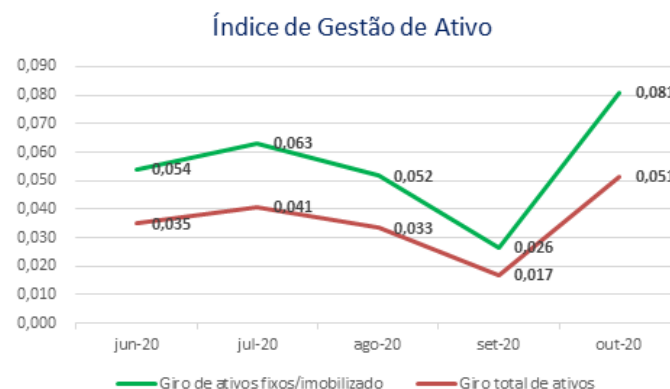

O índice de **giro de ativos** imobilizados mede a eficiência da empresa em relação ao uso de seu imobilizado. Ela indica como a empresa está usando seus ativos fixos, isto é, suas máquinas e equipamentos.

O índice de **giro do total** de ativos mede a eficiência com a qual a empresa utiliza todos seus ativos para gerar receitas. Ele indica o faturamento da empresa em comparação com o crescimento do ativo.

Verifica-se aumento nos índices de Gestão do Ativo no mês de outubro/2020 quando comparado com o mês anterior, conforme apresentado a seguir: **Giro de Ativos Fixos/Imobilizado (206,7%) e Giro Total de Ativos (201,1%)** acompanhando o reflexo da redução observada na **Receita Operacional Bruta** que reduziu na mesma proporção.

Informações Financeiras

Houve aumento de 73% no valor do Contas a Pagar no mês de outubro/2020, relativo a dívidas contraídas pelas Recuperandas, mas que representam somente R\$ 9,6 mil contra R\$ 5,5 mil do mês anterior. Verifica-se um aumento de aproximadamente 207% na Receita Operacional Bruta no mês de outubro/2020, demonstrando uma retomada do faturamento mensal, findando o mês com um valor de R\$ 864 mil à título de Venda de Mercadorias e R\$ 554 mil à título de Venda de Serviços.

Índice de gestão de dívida					
INDICADORES FINANCEIROS	FÓRMULA	set-20	Índice	out-20	Índice
Índice de endividamento	Passivo Circulante + ELP	27.217.803,45	1,003	27.246.225,36	0,986
	Ativo	27.132.900,32		27.629.662,61	
Índice de dívida/patrimônio	Passivo Circulante + ELP	27.217.803,45	-320,575	27.246.225,36	71,058
	Patrimônio Líquido	-84.903,13		383.437,25	



O índice de **endividamento**, também chamado de índice de endividamento total, é a relação entre o total de ativos e o total de passivos. Descrito em porcentagem, ele mede o percentual de fundos gerados pelos passivos circulantes e dívidas de longo prazo.

O índice de **dívida/patrimônio** informa quanto de patrimônio líquido a empresa tem para cada R\$ 1 de dívida. Esse índice tem a mesma finalidade que o índice de endividamento, porém, mostrado em moeda e não em percentual.

Nos últimos meses as Recuperandas apresentaram índices de Gestão da Dívida com resultados ruins, contudo peculiares a situação de empresas em RJ.

Verifica-se uma melhora nos índices de **Endividamento** nos últimos meses e, quando comparado os meses de setembro/2020 e outubro/2020, constata-se redução de **1,7%** se comparado ao mês anterior.

O índice de **Dívida/Patrimônio** apresentou redução de **122,2%** no período, demonstrando aumento do passivo das Recuperandas em relação ao seu Patrimônio Líquido.



Informações Financeiras

Houve aumento de 73% no valor do Contas a Pagar no mês de outubro/2020, relativo a dívidas contraídas pelas Recuperandas, mas que representam somente R\$ 9,6 mil contra R\$ 5,5 mil do mês anterior. Verifica-se um aumento de aproximadamente 207% na Receita Operacional Bruta no mês de outubro/2020, demonstrando uma retomada do faturamento mensal, findando o mês com um valor de R\$ 864 mil à título de Venda de Mercadorias e R\$ 554 mil à título de Venda de Serviços.

Índice de lucratividade e rentabilidade					
INDICADORES FINANCEIROS	FÓRMULA	set-20	Índice	out-20	Índice
Margem de lucro líquido	Lucro Líquido	-272.196,06	-0,589	468.340,38	0,330
	Receita de Vendas	462.139,99		1.417.180,62	
Margem de lucro operacional	Lucro Operacional	447.846,55	0,969	1.400.784,37	0,988
	Receita de Vendas	462.139,99		1.417.180,62	
Margem de lucro bruto	Lucro Bruto	-98.178,94	-0,219	501.561,11	0,358
	Receita Operacional Líquida	447.846,55		1.400.784,37	
Índice de receita operacional/ total de ativos	Lucro Operacional	447.846,55	0,017	1.400.784,37	0,051
	Ativo	27.132.900,32		27.629.662,61	
Retorno sobre ativo total (ROA)	Lucro Líquido	-272.196,06	-0,010	468.340,38	0,017
	Ativo	27.132.900,32		27.629.662,61	
Retorno sobre patrimônio líquido (ROE)	Lucro Líquido	-272.196,06	3,206	468.340,38	1,221
	Patrimônio Líquido	-84.903,13		383.437,25	
Grau de alavancagem financeira	ROE	3,206	-319,575	1,221	72,058
	ROA	-0,010		0,017	

Informações Financeiras

Houve aumento de 73% no valor do Contas a Pagar no mês de outubro/2020, relativo a dívidas contraídas pelas Recuperandas, mas que representam somente R\$ 9,6 mil contra R\$ 5,5 mil do mês anterior. Verifica-se um aumento de aproximadamente 207% na Receita Operacional Bruta no mês de outubro/2020, demonstrando uma retomada do faturamento mensal, findando o mês com um valor de R\$ 864 mil à título de Venda de Mercadorias e R\$ 554 mil à título de Venda de Serviços.

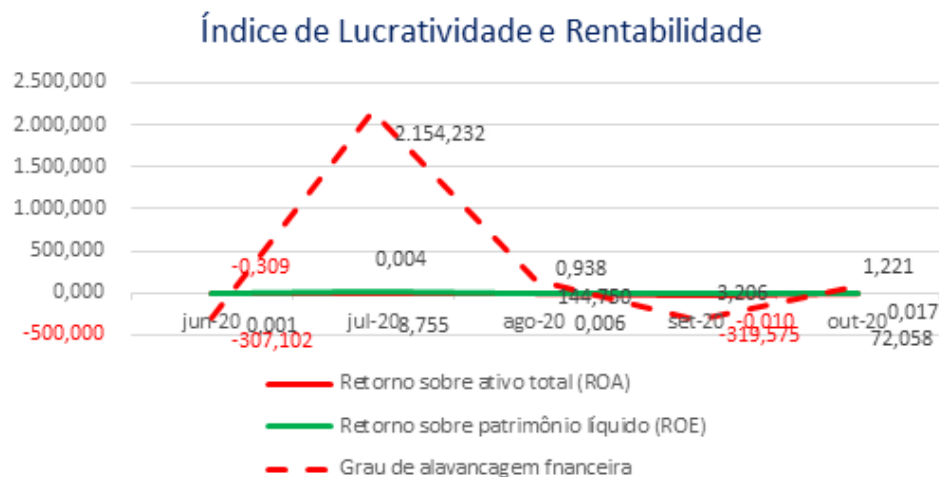

O **retorno sobre o ativo total** (em inglês, Return on Asset – ROA) também conhecido como retorno sobre o investimento, mede o retorno sobre o ativo total depois de juros e impostos. Este índice é considerado um dos mais importantes, pois indica a lucratividade da empresa em relação aos investimentos totais, representados pelo ativo total médio.

O **retorno sobre o patrimônio líquido** (em inglês, Return on Equity – ROE), indica quanto de prêmio os acionistas e proprietários estão obtendo em relação aos seus investimentos na empresa, isto é, o patrimônio líquido.

O **grau de alavancagem financeira** (GAF) é um importante indicador do grau de risco do qual a empresa está submetida, isto é, se há presença de capital de terceiros de longo prazo na estrutura de capital, identificando se a empresa está alavancada ou não.

Avaliando os índices de lucratividade e rentabilidade das Recuperandas, verificamos que a exemplo dos meses anteriores, em outubro/2020 os resultados apresentados não são bons, demonstrando resultados negativos para praticamente todos os índices.

Quanto ao índice de Retorno sobre o PL (ROE), ressalta-se que este se apresenta positivo em alguns meses devido ao PL das Recuperandas estar negativo.

Com base neste resultado, é salutar mencionar a necessidade de as Recuperandas buscarem a melhora dos seus resultados com vistas ao cumprimento do planejamento de RJ inicial dentro dos prazos estipulados.

5. ENDIVIDAMENTO

5.1 CREDORES SUJEITOS A RECUPERAÇÃO JUDICIAL

5.2 CREDORES NÃO SUJEITOS A RECUPERAÇÃO JUDICIAL



Documento assinado digitalmente, conforme MP nº 2.200-2/2001, Lei nº 11.419/2006, resolução do Projudi, do TJPR/OE
Validação deste em <https://projudi.tjpr.jus.br/projudi/> - Identificador: PJYGY 466Q4 8J6GV HADQU

Endividamento

No que tange aos credores concursais, as Recuperandas apresentaram a relação nominal de credores, em consonância ao art. 51, III LFRJ, em montante superior à R\$21 milhões. Findo o prazo do art. 7º, §1º da LFRJ a AJ apresentou a relação nominal de credores, em montante superior a R\$23 milhões. Ademais, tendo em vista os acórdãos dos Agravos de Instrumento que determinaram a exclusão dos Empresários Rurais do polo ativo da RJ, a AJ apresentou Relação de Credores retificada em montante superior a R\$15 milhões.

6.1 CREDORES SUJEITOS A RECUPERAÇÃO JUDICIAL

No momento da distribuição do pedido de Recuperação Judicial, as Recuperandas do mov. 1.109 ao mov. 1.102, apresentaram a relação nominal de credores, em consonância ao art. 51, III LFRJ, na qual perfaz o montante total de **R\$21.635.576,31 (vinte e um milhões, seiscentos e trinta e cinco mil, quinhentos e setenta e seis reais e trinta e um centavos)**. Ademais, no mov. 154 a Administradora Judicial apresentou a Relação de Credores elaborada nos termos do art. 7º, §2º, da LFRJ, na qual perfaz o importe de **R\$23.822.434,24 (vinte e três milhões, oitocentos e vinte e dois mil, quatrocentos e trinta e quatro reais e vinte e quatro centavos)**. Outrossim, tendo em vista os acórdãos dos Agravos de Instrumento autos nº 0030117-89.2019.8.16.0000 e autos nº 0032755-95.2019.8.16.0000 que determinaram a exclusão dos Empresários Rurais do polo ativo da presente RJ, esta Administradora Judicial apresentou ao mov. 950 a Relação de Credores do art. 7º, §2º, da LFRJ, retificada após a exclusão dos Empresários Rurais, na qual perfaz o importe de **R\$15.968.781,31 (quinze milhões, novecentos e sessenta e oito mil, setecentos e oitenta e um reais e trinta e um centavos)**. A seguir, apresenta-se a composição do crédito concursal das duas relações por classe de credores:

Classe	Moeda	Edital das Recuperandas		Edital da Administradora Judicial		Relação de credores após a exclusão dos Empresários Rurais do polo ativo edital retificado	
		Nº de Credores	Valor (Em Reais)	Nº de Credores	Valor (Em Reais)	Nº de Credores	Valor (Em Reais)
Classe I – Créditos Trabalhistas	BRL	62	93.077,29	53	64.953,40	53	64.953,40
Classe II – Créditos Com Garantia Real	BRL	13	15.937.611,74	13	17.910.568,22	12	10.983.127,99
Classe III – Créditos Quirografários	BRL	45	5.078.287,17	58	5.495.271,34	47	4.573.524,94
Classe IV – Créditos ME / EPP	BRL	57	526.600,11	41	351.641,28	41	347.174,98
Total		177	21.635.576,31	165	23.822.434,24	153	15.968.781,31

Fonte: Edital das Recuperandas, Edital da Administradora Judicial e edital expedido ao mov. 956



Endividamento

No que tange aos credores concursais, as Recuperandas apresentaram a relação nominal de credores, em consonância ao art. 51, III LFRJ, em montante superior à R\$21 milhões. Findo o prazo do art. 7º, §1º da LFRJ a AJ apresentou a relação nominal de credores, em montante superior a R\$23 milhões. Ademais, tendo em vista os acórdãos dos Agravos de Instrumento que determinaram a exclusão dos Empresários Rurais do polo ativo da RJ, a AJ apresentou Relação de Credores retificada em montante superior a R\$15 milhões.

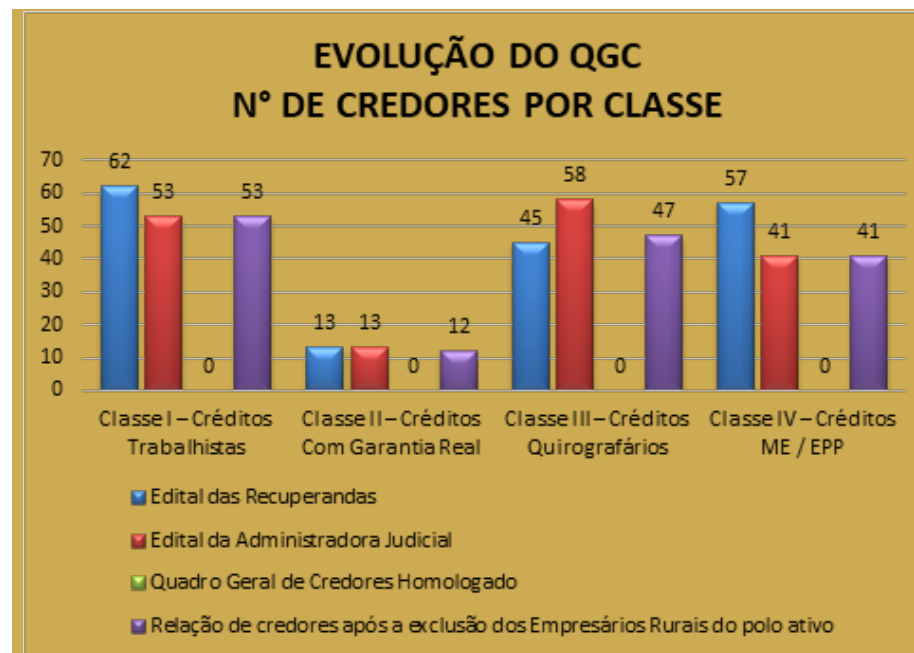

Fonte: Edital das Recuperandas, Edital da Administradora Judicial e relação de credores mov. 950

Endividamento

No que tange aos credores concursais, as Recuperandas apresentaram a relação nominal de credores, em consonância ao art. 51, III LFRJ, em montante superior à R\$21 milhões. Findo o prazo do art. 7º, §1º da LFRJ a AJ apresentou a relação nominal de credores, em montante superior a R\$23 milhões. Ademais, tendo em vista os acórdãos dos Agravos de Instrumento que determinaram a exclusão dos Empresários Rurais do polo ativo da RJ, a AJ apresentou Relação de Credores retificada em montante superior a R\$15 milhões.

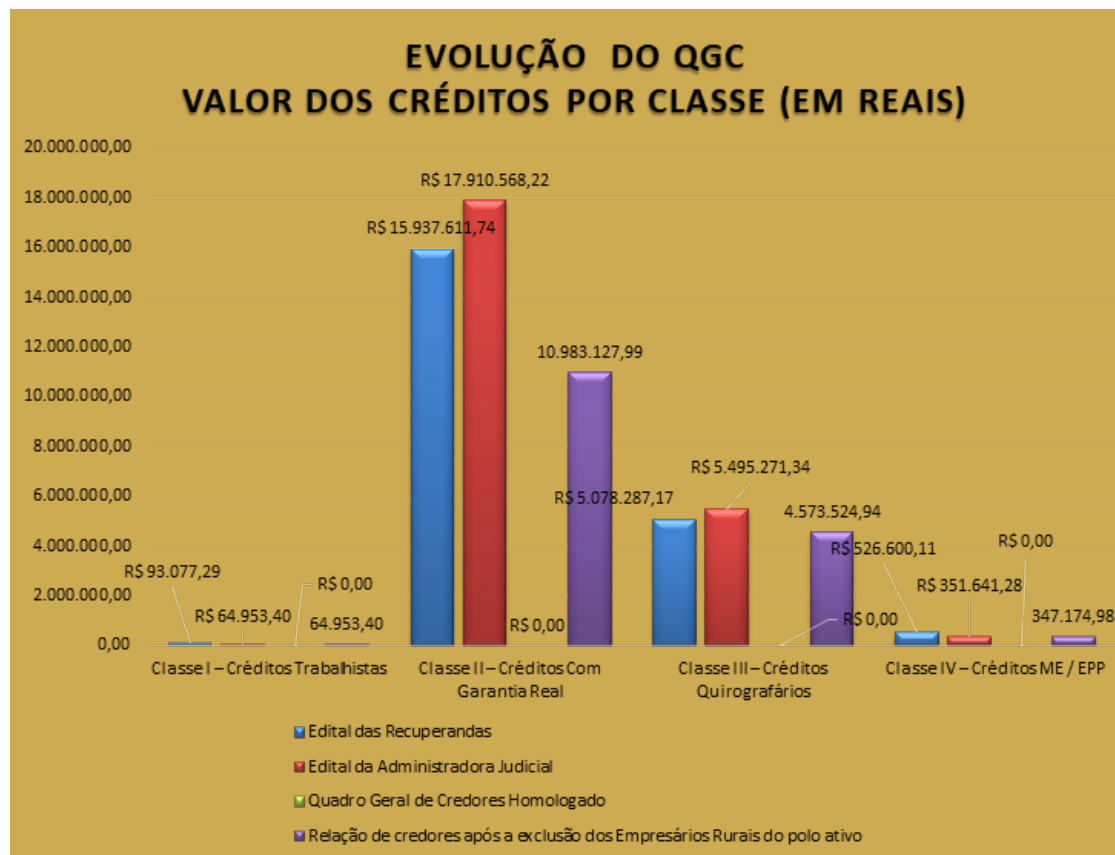

Fonte: Edital das Recuperandas, Edital da Administradora Judicial e relação de credores mov. 950



6. PLANO DE RECUPERAÇÃO JUDICIAL

- 6.1. MEIOS DE RECUPERAÇÃO
- 6.2. PROPOSTA DE PAGAMENTO

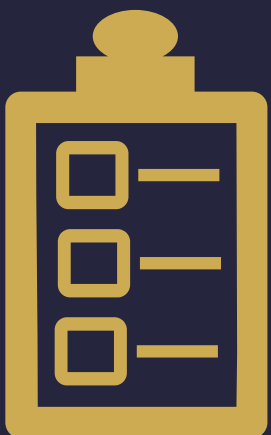

Plano de Recuperação Judicial

As Recuperandas apresentaram o **NOVO PRJ** no mov. 944, o qual prevê como principais meios de recuperação das empresas, restabelecer sua capacidade de compra de matérias primas; redução drástica das despesas financeiras, em especial, em relação ao pagamento de juros e adotar novas práticas e procedimentos de gestão comercial, administrativa, econômica e financeira.

6.1 MEIOS DE RECUPERAÇÃO

As Recuperandas apresentaram no item 4.1 do PRJ, os meios de recuperação que pretendem adotar visando o soerguimento das empresas, nos termos do art. 50 c/c art. 53, I, ambos da Lei de Recuperação de Empresas. Segue uma síntese dos referidos meios:

- a) Restabelecer sua capacidade de compra de matérias primas;
- b) Redução drástica das despesas financeiras, em especial, em relação ao pagamento de juros;
- c) Determinação correta do de capital giro, melhorando a gestão de seu fluxo de caixa;
- d) Ampliar a delegação de competências, que atualmente estão acumuladas no Diretor Geral, reduzindo a atual sobrecarga de atribuições em sua pessoa;
- e) Implantação de eficiente sistema de apropriação de custos;
- f) Aprimorar os critérios para a determinação dos preços de vendas de bens e serviços;
- g) Implantar sistema de informações gerenciais que possibilite apuração de resultados mensais de forma perene;
- h) Adotar novas práticas e procedimentos de gestão comercial, administrativa, econômica e financeira.

Além das medidas elencadas acima, as Recuperandas pretendem promover a readequação de seus custos operacionais e reorganização das suas dívidas.



Plano de Recuperação Judicial

As Recuperandas apresentaram o **NOVO PRJ** no mov. 944, o qual prevê como principais meios de recuperação das empresas, restabelecer sua capacidade de compra de matérias primas; redução drástica das despesas financeiras, em especial, em relação ao pagamento de juros e adotar novas práticas e procedimentos de gestão comercial, administrativa, econômica e financeira.

6.2 PROPOSTA DE PAGAMENTO

Consoante ao **NOVO Plano de Recuperação Judicial** apresentado ao **mov. 944** dos autos, apresenta-se na sequência uma síntese da forma de pagamento proposta pelas Recuperandas, por classe de credores:

Classe	Subclasse	Carência	Prazo para Pagamento	Correção Monetária	Deságio
Classe I Créditos Trabalhistas	-	Sem carência	Pagamento em até 30 dias após a homologação da aprovação do plano.	-	Sem deságio
Classe II Créditos Com Garantia Real	-	24 (vinte e quatro) meses, partir da data do trânsito em julgado da decisão judicial homologatória da (AGC) que aprovar o PRJ.	120 parcelas mensais com percentual de amortização das parcelas.	Atualização anual do saldo devedor pela variação mensal acumulada da Taxa de Referência (TR).	Deságio correspondente a 50% (cinquenta por cento) do valor total da dívida, apurado na data da distribuição da petição inicial da Recuperação Judicial, ou seja, em 17.05.2019.
Classe III Créditos Quirografários	Instituições Financeiras	24 (vinte e quatro) meses, partir da data do trânsito em julgado da decisão judicial homologatória da (AGC) que aprovar o PRJ.	120 parcelas mensais fixas, iguais e consecutivas.	Atualização anual do saldo devedor pela variação mensal acumulada da Taxa de Referência (TR).	Deságio correspondente a 50% (cinquenta por cento) do valor total da dívida, apurado na data da distribuição da petição inicial da Recuperação Judicial, ou seja, em 17.05.2019.
	Empresas de Médio e Grande Porte, Fornecedores de Bens e Serviços	24 (vinte e quatro) meses, partir da data do trânsito em julgado da decisão judicial homologatória da (AGC) que aprovar o PRJ.	120 parcelas mensais fixas, iguais e consecutivas.	Atualização anual do saldo devedor pela variação mensal acumulada da Taxa de Referência (TR).	Deságio correspondente a 50% (cinquenta por cento) do valor total da dívida, apurado na data da distribuição da petição inicial da Recuperação Judicial, ou seja, em 17.05.2019.

Plano de Recuperação Judicial

As Recuperandas apresentaram o **NOVO PRJ** no mov. 944, o qual prevê como principais meios de recuperação das empresas, restabelecer sua capacidade de compra de matérias primas; redução drástica das despesas financeiras, em especial, em relação ao pagamento de juros e adotar novas práticas e procedimentos de gestão comercial, administrativa, econômica e financeira.

Classe IV Créditos ME / EPP	Fornecedores até R\$ 3.000,00	12 meses, partir da data do trânsito em julgado da decisão judicial homologatória da (AGC) que aprovar o PRJ.	12 parcelas mensais fixas, iguais e consecutivas.	-	Sem deságio
	Fornecedores acima de R\$3.000,00	24 meses, partir da data do trânsito em julgado da decisão judicial homologatória da (AGC) que aprovar o PRJ.	60 parcelas mensais fixas, iguais e consecutivas.	Atualização anual do saldo devedor pela variação mensal acumulada da Taxa de Referência (TR).	Deságio correspondente a 50% (cinquenta por cento) do valor total da dívida, apurado na data da distribuição da petição inicial da Recuperação Judicial, ou seja, em 17.05.2019.

Fonte: Plano de Recuperação Judicial do grupo Luleana Alimentos (mov. 944)



7. INFORMAÇÕES PROCESSUAIS



- 7.1 DADOS PROCESSUAIS
- 7.2 ANDAMENTO PROCESSUAL
- 7.3 RECURSOS
- 7.4 INCIDENTES PROCESSUAIS
- 7.5 CRONOGRAMA PROCESSUAL



Documento assinado digitalmente, conforme MP nº 2.200-2/2001, Lei nº 11.419/2006, resolução do Projudi, do TJPR/OE
Validação deste em <https://projudi.tjpr.jus.br/projudi/> - Identificador: PJYGY 466Q4 8J6GV HADQU

Informações Processuais

Cumpra-se informar que ao mov. 958 ocorreu manifestação AJ informando que remeteu aos credores da presente Recuperação Judicial, notificações via Correios, em que informa a publicação do Edital contendo a intimação quanto à relação de credores RETIFICADA apresentada por esta Administradora Judicial, e a apresentação do Plano de Recuperação Judicial RETIFICADO pela Recuperanda. Ocorreram ainda duas objeções ao Plano de Recuperação Judicial pelos credores Banco do Brasil S/A e Xanxerê Ráfia Indústria De Tecidos Técnicos S.A.

7.1 DADOS PROCESSUAIS

Nos termos da Recomendação nº 72 do CNJ, apresenta-se na sequência um apontamento sobre a duração dos prazos processuais, considerando-se em dias corridos para todas as respostas:

Item da Recomendação 72	Descrição do Item	Resposta	Referência
Item 2.3.1	A devedora é: () empresa de pequeno porte EPP; () microempresa (ME); () empresa média; () empresa grande; (X) grupos de empresas; () empresário individual	As devedoras tratam-se de um grupo empresarial, com natureza EPP e EIRELI.	Movs. 1.2 a 1.17
Item 2.3.2	Houve litisconsórcio ativo: (X) sim () não (Em caso positivo, 02 (indicar número) litisconsortes ativos e o Plano de recuperação foi (X) unitário () individualizado	Sim, houve litisconsórcio ativo, sendo inicialmente composto por 7 pessoas jurídicas, porém com a exclusão dos empresários rurais restaram apenas 2 empresas no polo ativo. O PRJ foi apresentado em conjunto	Movs. 1.1, autos nº 0030117-89.2019.8.16.0000 e autos nº 0032755-95.2019.8.16.0000
Item 2.3.3	Os documentos que instruíram a petição inicial indicaram o valor do passivo: tributário () sim (X) não / demais créditos excluídos da RJ: () sim (X) não	Foi juntada relação de credores apenas dos créditos sujeitos a Recuperação Judicial	Movs. 1.109 e 1.112
Item 2.3.4	Houve realização de constatação prévia: () sim (X) não	Não houve realização de constatação prévia	-
Item 2.3.5	O processamento foi deferido (X) sim () não (Em caso positivo, em quanto tempo? 10 dias desde a distribuição da inicial. Houve emenda da inicial? () sim (X) não (Em caso negativo, em se tratando de litisconsorte, indicar: () indeferimento para todos os litisconsortes; () indeferimento para ____ (indicar número) litisconsortes, indicar fundamento legal para indeferimento)	A petição inicial foi distribuída em 17/05/2019 e o processamento foi deferido no dia 27/05/2019, ou seja, 10 dias depois.	Movs. 1.1, 14.1
Item 2.3.6.1	Qual o tempo decorrido entre: a distribuição da inicial e a relação de credores elaborada pelo administrador judicial: 104 dias (indicar número)	A relação de credores prevista no art. 7, §2º da LFRJ foi juntada pela AJ em 29/08/2019, 104 dias após a distribuição da inicial.	Mov. 154



Informações Processuais

Cumpre-se informar que ao mov. 958 ocorreu manifestação AJ informando que remeteu aos credores da presente Recuperação Judicial, notificações via Correios, em que informa a publicação do Edital contendo a intimação quanto à relação de credores RETIFICADA apresentada por esta Administradora Judicial, e a apresentação do Plano de Recuperação Judicial RETIFICADO pela Recuperanda. Ocorreram ainda duas objeções ao Plano de Recuperação Judicial pelos credores Banco do Brasil S/A e Xanxerê Ráfia Indústria De Tecidos Técnicos S.A.

Item 2.3.6.2	Qual o tempo decorrido entre: a decisão de deferimento do processamento e a relação de credores elaborada pelo administrador judicial: 94 dias (indicar número)	A relação de credores prevista no art. 7, §2º da LFRJ foi juntada pela AJ em 29/08/2019, 94 dias após a decisão de deferimento do processamento da RJ.	Mov. 154
Item 2.3.6.3	Qual o tempo decorrido entre: a distribuição da inicial e a realização da primeira assembleia de credores para deliberar sobre o plano de recuperação: ____ (indicar número)	Evento não ocorrido.	-
Item 2.3.6.4	Qual o tempo decorrido entre: a distribuição da inicial e a aprovação do plano de recuperação pela assembleia de credores: ____ (indicar número)	Evento não ocorrido.	-
Item 2.3.6.5	Qual o tempo decorrido entre: a distribuição da inicial e a aprovação ou rejeição do plano de recuperação judicial pela assembleia de credores: ____ (indicar número)	Evento não ocorrido.	-
Item 2.3.6.6	Qual o tempo decorrido entre: a distribuição da inicial e a concessão da recuperação judicial (homologação do plano): ____ dias (indicar número)	Evento não ocorrido.	-
Item 2.3.6.7	Qual o tempo decorrido entre: a distribuição da inicial e a convocação em falência: em caso de plano rejeitado pela assembleia de credores; ____ dias (indicar número) e em caso de recuperação judicial concedida; ____ dias (indicar número)	Evento não ocorrido.	-
Item 2.3.6.8	Qual o tempo decorrido entre: a distribuição da inicial até a apresentação do quadro geral de credores; ____ dias (indicar número)	Evento não ocorrido.	-
Item 2.3.6.9	Qual o tempo decorrido entre: a duração da suspensão prevista no art. 6º, § 4º, da Lei 11.101/05; ____ (indicar número)	Evento não ocorrido.	-
Item 2.3.6.10	O tempo decorrido desde a distribuição da inicial e extinção da recuperação judicial (quando não convolada em falência); ____ dias (indicar número)	Evento não ocorrido.	-

Informações Processuais

Cumpre-se informar que ao mov. 958 ocorreu manifestação AJ informando que remeteu aos credores da presente Recuperação Judicial, notificações via Correios, em que informa a publicação do Edital contendo a intimação quanto à relação de credores RETIFICADA apresentada por esta Administradora Judicial, e a apresentação do Plano de Recuperação Judicial RETIFICADO pela Recuperanda. Ocorreram ainda duas objeções ao Plano de Recuperação Judicial pelos credores Banco do Brasil S/A e Xanxerê Ráfia Indústria De Tecidos Técnicos S.A.

Item 2.3.7	Aprovação do plano de recuperação judicial ocorreu na forma prevista no art. 58 §1º da Lei 11.101/05 (cram down): () sim () não	Evento não ocorrido.	-
Item 2.3.8	Houve recurso contra a decisão que concedeu a recuperação judicial: () sim () não. Em caso positivo, o plano foi: () mantido integralmente () mantido em parte () anulado	Evento não ocorrido.	-
Item 2.3.9	Houve a apresentação de plano especial na forma prevista nos arts. 70 e ss. da Lei 11.101/05 (quando aplicável): () sim (X) não	Não houve pedido de plano especial, isto é, as Recuperandas optaram pelo rito comum	Mov. 1.1
Item 2.3.10	Houve a realização de leilão para venda de filial ou UPI na forma prevista no art. 60 da Lei 11.101/05: () sim () não	Evento não ocorrido.	-
Item 2.3.10.1	Em caso positivo, sobre o item 2.3.10, o leilão foi realizado:() antes () depois () antes e depois (se mais de um leilão e em diferentes momentos da assembleia geral de credores para deliberação do plano de recuperação	Evento não ocorrido.	-
Item 2.3.10.2	Em caso positivo, sobre o item 2.3.10, houve recurso contra a decisão que deferiu ou indeferiu a alienação de filial ou UPI: () sim () não	Evento não ocorrido.	-
Item 2.3.10.3	Em caso positivo, sobre o item 2.3.10, na hipótese de recurso, a realização do leilão foi: () autorizada () rejeitada	Evento não ocorrido.	-
Item 2.3.11	Houve a alienação de bens na forma prevista no art. 66 da Lei 11.101/05: () sim () não (Em caso positivo, a alienação foi realizada:() antes () depois () antes e depois (se mais de uma alienação e em diferentes momentos da assembleia geral de credores para deliberação do plano de recuperação)	Evento não ocorrido.	-



Informações Processuais

Cumpre-se informar que ao mov. 958 ocorreu manifestação AJ informando que remeteu aos credores da presente Recuperação Judicial, notificações via Correios, em que informa a publicação do Edital contendo a intimação quanto à relação de credores RETIFICADA apresentada por esta Administradora Judicial, e a apresentação do Plano de Recuperação Judicial RETIFICADO pela Recuperanda. Ocorreram ainda duas objeções ao Plano de Recuperação Judicial pelos credores Banco do Brasil S/A e Xanxerê Ráfia Indústria De Tecidos Técnicos S.A.

Item 2.3.12	Houve a concessão de financiamento ao devedor aprovado pelo Juízo no curso da recuperação judicial: () sim () não (Em caso positivo, houve a outorga de garantia real () sim () não) e (Em caso de outorga, a garantia constituída foi () alienação fiduciária () cessão fiduciária () hipoteca () penhor () outro direito real de garantia)	Evento não ocorrido.	-
Item 2.3.13	Houve pedido de modificação do plano após a concessão de recuperação judicial () sim () não	Evento não ocorrido.	-
Item 2.3.13.1	Em caso positivo, sobre o item 2.3.13, o pedido foi formulado: ____ (indicar número) dias contados da distribuição da inicial e (indicar número) dias contados da concessão da recuperação judicial	Evento não ocorrido.	-
Itens 2.3.13.2 e 2.3.13.3	Em caso positivo, sobre o item 2.3.13, o plano modificativo foi: () aprovado () rejeitado e em quanto tempo a contar da sua apresentação o plano de recuperação modificativo foi aprovado ou rejeitado: ____ (indicar número) dias	Evento não ocorrido.	-
Item 2.3.14	Indique a razão da convalidação da recuperação judicial em falência: [inserir campo de texto] (ex: não apresentação do plano de recuperação judicial no prazo legal, descumprimento do plano de recuperação judicial, etc.).	Evento não ocorrido.	-
Item 2.3.15	Houve fixação de honorários mensais ao Administrador Judicial: (X) sim () não (Em caso positivo, indicar o valor mensal da remuneração)	23 (vinte e três) parcelas da seguinte forma: as 05 (cinco) primeiras parcelas mensais no importe de R\$9.000,00 (nove mil reais), e as demais 18 (dezoito) parcelas mensais no importe de R\$ 15.529,65 (quinze mil, quinhentos e vinte e nove reais e sessenta e cinco centavos), com vencimento todo dia 05 (cinco) de cada mês.	Mov. 75, 89

Informações Processuais

Cumpre-se informar que ao mov. 958 ocorreu manifestação AJ informando que remeteu aos credores da presente Recuperação Judicial, notificações via Correios, em que informa a publicação do Edital contendo a intimação quanto à relação de credores RETIFICADA apresentada por esta Administradora Judicial, e a apresentação do Plano de Recuperação Judicial RETIFICADO pela Recuperanda. Ocorreram ainda duas objeções ao Plano de Recuperação Judicial pelos credores Banco do Brasil S/A e Xanxerê Ráfia Indústria De Tecidos Técnicos S.A.

Item 2.3.15.2	Indicar o valor total da remuneração fixada ao Administrador Judicial: R\$324.533,65	R\$ 324.533,65 (trezentos e vinte e quatro mil, quinhentos e trinta e três reais e sessenta e cinco centavos) sendo o limite de 1,5% (um, cinco por cento) do valor devido aos credores submetidos à Recuperação Judicial, nos termos do art. 24, §1º da Lei 11.101/2005.	Mov. 14.1
---------------	--	---	-----------

7.2 ANDAMENTO PROCESSUAL

As empresas ajuizaram seu pedido de Recuperação Judicial no dia 17/05/2019, ocorrendo durante o período sob análise os seguintes atos processuais nos autos:

Data	Evento	Mov.
02/10/2020	Manifestação AJ informando que remeteu aos credores da presente Recuperação Judicial, notificações via Correios, em que informa a publicação do Edital contendo a intimação quanto à relação de credores RETIFICADA apresentada por esta Administradora Judicial, nos termos do art. 7º, §2º, da Lei 11.101/2005, com PRAZO DE 10 (DEZ) DIAS para apresentação de eventuais impugnações à relação supradita, nos termos do art. 8º da Lei 11.101/2005. Ainda, informa a apresentação do Plano de Recuperação Judicial RETIFICADO pela Recuperanda, na forma do art. 53, parágrafo único da Lei 11.101/2005, com PRAZO DE 30 (TRINTA) DIAS (art. 55, parágrafo único da Lei 11.101/2005) para apresentação de eventuais Objeções ao Plano de Recuperação Judicial, conforme comprovantes de envio de correspondências com A.R. anexos.	958
07/10/2020	Juntada 16º Relatório Mensal de Atividades – RMA, de competência do mês 08/2020, pela Administradora Judicial	959
09/10/2020	Manifestação de objeção ao Plano de Recuperação Judicial pelo credor Banco do Brasil S/A	960
13/10/2020	Manifestação de objeção ao Plano de Recuperação Judicial pelo credor Xanxerê Ráfia Indústria De Tecidos Técnicos S.A	961
29/10/2020	Juntada do Demonstrativo do Resultado do Exercício referente ao mês 09/2020, pelas Recuperandas.	962



Informações Processuais

Cumpre-se informar que ao mov. 958 ocorreu manifestação AJ informando que remeteu aos credores da presente Recuperação Judicial, notificações via Correios, em que informa a publicação do Edital contendo a intimação quanto à relação de credores RETIFICADA apresentada por esta Administradora Judicial, e a apresentação do Plano de Recuperação Judicial RETIFICADO pela Recuperanda. Ocorreram ainda duas objeções ao Plano de Recuperação Judicial pelos credores Banco do Brasil S/A e Xanxerê Ráfia Indústria De Tecidos Técnicos S.A.

7.3 RECURSOS

Além dos autos de Recuperação Judicial, tramitam neste Juízo ou instâncias superiores, envolvendo as Recuperandas, outras ações relacionadas, sendo:

Processo	Partes	Situação
Agravo de Instrumento autos nº 0030177-89.2019.8.16.0000	Banco do Brasil S.A X Luleana Alimentos EIRELI e outros	O Agravante (Banco do Brasil S.A.) interpôs agravo de instrumento com pedido de efeito suspensivo em face da decisão que deferiu o processamento da recuperação judicial, sob a alegação de que decisão agravada é nula, visto que a extensão da recuperação aos Empresários Rurais não fora fundamentada e tampouco o motivo pelo qual se aceitou consolidação substancial das empresas no processo (mov. 5.2). As Recuperandas apresentaram contrarrazões impugnando todas as alegações do Agravante. Em decisão inicial, indeferiu-se o efeito suspensivo do recurso. O Administrador Judicial manifestou-se no sentido de ser mantida a decisão agravada, nos seus exatos termos. O Ministério Público se manifestou pela manutenção da decisão agravada. No mov. 64 o Douto Desembargador deu parcial provimento ao recurso, não vislumbrando nulidade na decisão agravada. Entendeu, porém, que os empresários rurais não integram o grupo econômico das Recuperandas, sendo, portanto declarados ilegítimos para figurar o polo ativo da recuperação. Por fim, os autos foram transferidos para o recurso 0030177-89.2019.8.16.0000 Pet 1, Recurso Especial.
Agravo de Instrumento autos nº 0032755-95.2019.8.16.0000	Banco Bradesco S.A X Luleana Alimentos EIRELI e outros	O agravante (Banco Bradesco S.A.) interpôs agravo de instrumento com pedido de efeito suspensivo em face da decisão que deferiu o processamento da recuperação judicial (mov. 1.13). Alegou ser o registro necessário pelo tempo mínimo de dois anos para o pedido de recuperação judicial, em benefício da boa-fé e da segurança jurídica. Sendo que, o registro dos empresários, neste caso, trata-se de blindagem patrimonial em detrimento dos credores da recuperação e requereu que os prazos sejam contados em dias corridos. Em decisão inicial o efeito suspensivo foi negado. Em contrarrazões, as Recuperandas requereram a manutenção da decisão a quo, por entender facultativo o registro do produtor rural. Em manifestação, a AJ entendeu pela manutenção da decisão a quo em seus exatos termos. O Ministério Público concluiu que a falta de registro não é óbice para o deferimento da recuperação e quanto ao prazo de suspensão (stay period) deve ser reformada a decisão para conta-lo em dias corridos. O acórdão foi juntado no mov. 58.1 com provimento ao recurso, declarando os empresários rurais como ilegítimos a figurar o polo ativo do processo. Ademais, determinou-se que os prazos para apresentação do plano de recuperação judicial e a suspensão dos processos sejam contados em dias corridos. Por fim, os autos foram transferidos para o recurso 0032755-95.2019.8.16.0000 Pet 1, Recurso Especial.

Informações Processuais

Cumpre-se informar que ao mov. 958 ocorreu manifestação AJ informando que remeteu aos credores da presente Recuperação Judicial, notificações via Correios, em que informa a publicação do Edital contendo a intimação quanto à relação de credores RETIFICADA apresentada por esta Administradora Judicial, e a apresentação do Plano de Recuperação Judicial RETIFICADO pela Recuperanda. Ocorreram ainda duas objeções ao Plano de Recuperação Judicial pelos credores Banco do Brasil S/A e Xanxerê Ráfia Indústria De Tecidos Técnicos S.A.

Recurso Especial autos nº 0030177-89.2019.8.16.0000 – Pet 1	Helio Luis Schuelter e outros	Helio Luis Schuelter e os demais empresários rurais que figuram no polo passivo da RJ interpuseram Recurso Especial em face do acórdão que os declarou ilegítimos para figurarem o polo ativo do processo de recuperação judicial de origem (mov. 1.47). Alegou-se que, é mera formalidade ao produtor rural o registro na Junta Comercial e o período de exercício da atividade rural regular pode ser comprovada por documento diverso, fato que não o exclui da recuperação judicial. Sendo requerido efeito suspensivo do presente recurso, a fim de evitar a realização de Assembleia Geral de Credores. Em decisão inicial, indeferiu-se o efeito suspensivo. Ato contínuo, em 10/02/2020 ocorreu o oferecimento de contrarrazões do Recurso Especial pelo recorrido (mov. 22). Por fim, conforme acórdão de mov. 61 o Recurso em comento foi <u>inadmitido</u> frente ao óbice da Súmula 7 do Superior Tribunal de Justiça, impedindo a admissão do recurso por ambas as alíneas do permissivo constitucional.
Recurso Especial autos nº 0032755-95.2019.8.16.0000 – Pet 1	Helio Luis Schuelter e outros	Helio Luis Schuelter e os demais empresários rurais que figuram o processo de Recuperação Judicial interpuseram Recurso Especial com pedido de efeito suspensivo em face do acórdão que os declarou ilegítimos para figurarem o polo ativo do processo de recuperação judicial de origem, pois entendeu que a atividade dependeria necessariamente de registro a mais de dois anos (mov. 1.47). Em 25/03/2020 ocorreu a juntada de contrarrazões pelo Agravado e por fim, no mov. 11.1 o Ministério Público manifestou ciência. Em 14/05/2020 os autos foram conclusos para exame de admissibilidade. Em 22/06/2020, conforme acórdão de mov. 14 o Recurso em comento foi <u>inadmitido</u> frente ao óbice da Súmula 7 do Superior Tribunal de Justiça, impedindo a admissão do recurso por ambas as alíneas do permissivo constitucional.
Agravo em Recurso Especial autos nº 0030117-89.2019.8.16.0000 AResp 2	Helio Luis Schuelter e outros	Helio Luis Schuelter e os demais empresários rurais que requereram Recuperação Judicial interpuseram o presente recurso, com o fito de que seja reformada a respeitável decisão proferida pela Vice-Presidente do Tribunal a quo, com o objetivo de que seja conhecido, julgado e provido pelo Superior Tribunal de Justiça o Recurso Especial outrora interposto. No mov. 3.1 o Agravado foi intimado para apresentar Resposta ao Agravo ao STJ/STF. Na data de 01/07/2020 ao mov. 22 o Agravado apresentou contrarrazões. Desta feita, o recurso encontra-se concluso para julgamento.
Agravo em Recurso Especial autos nº 0032755-95.2019.8.16.0000 AResp 2	Helio Luis Schuelter e outros	Helio Luis Schuelter e os demais empresários rurais que requereram Recuperação Judicial interpuseram o presente recurso, com o fito de que seja reformada a respeitável decisão proferida pela Vice-Presidente do Tribunal a quo, com o objetivo de que seja conhecido, julgado e provido pelo Superior Tribunal de Justiça o Recurso Especial outrora interposto. No mov. 3.1 o Agravado foi intimado para apresentar Resposta ao Agravo ao STJ/STF. Em 10/08/2020 ocorreu a juntada de contrarrazões pelo Agravado e por fim, no mov. 28.1 o Ministério Público manifestou ciência. Desta feita, o recurso encontra-se concluso para julgamento.



Informações Processuais

Cumpre-se informar que ao mov. 958 ocorreu manifestação AJ informando que remeteu aos credores da presente Recuperação Judicial, notificações via Correios, em que informa a publicação do Edital contendo a intimação quanto à relação de credores RETIFICADA apresentada por esta Administradora Judicial, e a apresentação do Plano de Recuperação Judicial RETIFICADO pela Recuperanda. Ocorreram ainda duas objeções ao Plano de Recuperação Judicial pelos credores Banco do Brasil S/A e Xanxerê Ráfia Indústria De Tecidos Técnicos S.A.

Agravo de Instrumento autos nº 0020938-97.2020.8.16.0000	Luleana Alimentos EIRELI e Fábrica de Farinha de Mandioca Estrela da Manhã LTDA	As Recuperandas interpuuseram Agravo de Instrumento em face da decisão interlocutória de mov. 597.1 nos autos de origem, ocasião em que requereram o deferimento do efeito suspensivo, na forma do art. 1.019, inciso I, do CPC, para conceder a tutela pretendida em caráter liminar, determinando a prorrogação do stay period, a fim de garantir a continuidade da empresa e a consecução do plano de recuperação judicial a ser votado. Em 06/05/2020 ao mov. 10 foi concedida a concessão da antecipação da tutela recursal, a fim de prorrogar o prazo de duração da suspensão (stay period) pelo prazo de 90 (noventa) dias, dentro do qual, a princípio, possível a realização da Assembleia Geral de Credores. Ato contínuo, na data de 04/06/2020 o Ilustre representante do Ministério Público apresentou parecer favorável ao pedido da Recuperanda e se manifestou pelo conhecimento e provimento do presente recurso de Agravo de Instrumento.
--	---	--

7.4 INCIDENTES PROCESSUAIS

Além dos autos de Recuperação Judicial, tramitam neste Juízo ou instâncias superiores, envolvendo as Recuperandas, outras ações relacionadas, sendo:

Processo	Partes	Situação
Impugnação de Crédito autos nº 0001441-66.2019.8.16.0151	AJR Equipamentos LTDA X Luleana Alimentos EIRELI e outros	Trata-se de impugnação ao crédito proposta por AJR Equipamentos LTDA em razão de divergência quanto ao valor do crédito apresentado no edital de credores, ocasião em que o impugnante alega que o valor apresentado de R\$ 1.120,00, deve ser corrigido para R\$ 2.428,20, acrescido de juros moratórios e corrigidos monetariamente até a data do pedido de Recuperação Judicial. Os autos encontram-se conclusos para despacho. Em 18/02/2020 a MM. Magistrada determinou a extinção do feito ante a ausência de recolhimento de custas (mov. 11.1). Outrossim, em 20/02/2020 ao mov. 15 foi lavrada certidão informando o cancelamento de distribuição dos autos, sendo arquivado definitivamente.

Informações Processuais

Cumpre-se informar que ao mov. 958 ocorreu manifestação AJ informando que remeteu aos credores da presente Recuperação Judicial, notificações via Correios, em que informa a publicação do Edital contendo a intimação quanto à relação de credores RETIFICADA apresentada por esta Administradora Judicial, e a apresentação do Plano de Recuperação Judicial RETIFICADO pela Recuperanda. Ocorreram ainda duas objeções ao Plano de Recuperação Judicial pelos credores Banco do Brasil S/A e Xanxerê Ráfia Indústria De Tecidos Técnicos S.A.

7.5 CRONOGRAMA PROCESSUAL

17/05/2019	Ajuizamento do pedido de Recuperação Judicial (art. 51 LFRJ)
27/05/2019	Deferimento do Processamento da Recuperação Judicial (art. 52 LFRJ)
05/06/2019	Publicação de Edital de deferimento do processamento da RJ no Diário de Justiça Eletrônico do TJPR (art. 52, §1º LFRJ)
03/06/2019	Assinatura do Termo de Compromisso pela Administradora Judicial (art. 33 LFRJ)
27/06/2019	Decurso do prazo para apresentação de Habilitações e Divergências de Créditos pelos Credores diretamente à Administradora Judicial (art. 7º, §1º LFRJ)
12/08/2019	Apresentação do Plano de Recuperação Judicial pelas Recuperandas (art. 53 LFRJ)
29/08/2019	Apresentação da Relação de Credores elaborada pela Administradora Judicial (art. 7º, §2º LFRJ)
09/09/2019	Publicação de Edital aviso de recebimento do PRJ e Relação de Credores do AJ no Diário de Justiça Eletrônico do TJPR (art. 53 e 7º, §2º LFRJ)
23/09/2019	Decurso do prazo para apresentação de Impugnação à Relação Nominal de Credores apresentada pela Administradora Judicial pelos Credores (art. 8º LFRJ)
23/10/2019	Decurso de prazo para apresentação de Objeções ao Plano de Recuperação Judicial pelos Credores (art. 55, parágrafo único LFRJ)
29/06/2020	Publicação de Edital de deferimento do processamento da RJ RETIFICADO no Diário de Justiça Eletrônico do TJPR (art. 52, §1º LFRJ)
22/07/2020	Decurso do prazo para apresentação de Habilitações e Divergências de Créditos pelos Credores diretamente à Administradora Judicial (art. 7º, §1º LFRJ) do edital RETIFICADO
18/08/2020	Apresentação da Relação de Credores RETIFICADA elaborada pela Administradora Judicial (art. 7º, §2º LFRJ)
05/08/2020	Apresentação do NOVO Plano de Recuperação Judicial pelas Recuperandas (art. 53 LFRJ)
24/09/2020	Publicação de Edital aviso de recebimento do NOVO PRJ (art. 53 da LFRJ)
24/09/2020	Publicação do Edital da Relação de Credores do AJ RETIFICADA no Diário de Justiça Eletrônico do TJPR (7º, §2º LFRJ)

Eventos ocorridos Eventos Futuros



RELATÓRIO MENSAL DE ATIVIDADES - Outubro de 2020 LULEANA ALIMENTOS EIRELI FÁBRICA DE FARINHA DE MANDIOCA ESTRELA DA MANHÃ LTDA - EPP



Informações Processuais

Cumpre-se informar que ao mov. 958 ocorreu manifestação AJ informando que remeteu aos credores da presente Recuperação Judicial, notificações via Correios, em que informa a publicação do Edital contendo a intimação quanto à relação de credores RETIFICADA apresentada por esta Administradora Judicial, e a apresentação do Plano de Recuperação Judicial RETIFICADO pela Recuperanda. Ocorreram ainda duas objeções ao Plano de Recuperação Judicial pelos credores Banco do Brasil S/A e Xanxerê Ráfia Indústria De Tecidos Técnicos S.A.

09/10/2020	Decurso do prazo para apresentação de Impugnação à Relação Nominal de Credores RETIFICADA apresentada pela Administradora Judicial pelos Credores (art. 8º LFRJ)
	Decurso de prazo para apresentação de Objeções ao NOVO Plano de Recuperação Judicial pelos Credores (art. 55, parágrafo único LFRJ)
	Decurso de prazo de suspensão do curso da prescrição de ações e execuções contra as Recuperandas – 180 dias após o deferimento da RJ, salvo eventuais prorrogações (art. 6º, §4º LFRJ)
	Publicação do Edital de convocação para votação do PRJ em AGC (art. 56, §1º LFRJ)
	Homologação do Quadro Geral de Credores (art. 18 LFRJ)
	Homologação do Plano de Recuperação Judicial (art. 58 LFRJ)
	Término do período de fiscalização judicial (art. 61 LFRJ)



Eventos ocorridos



Eventos Futuros



8. GLOSSÁRIO



Glossário

AGC – Assembleia Geral de Credores
AI – Agravo de Instrumento
AJ – Administradora Judicial
ART. – Artigo
CCB – Cédula de Crédito Bancário
DJE – Diário de Justiça Eletrônico
DES – Desembargador (a)
DRE – Demonstração de Resultado do Exercício
ED – Embargos de Declaração
EIRELI - Empresa Individual de Responsabilidade Limitada
EPP – Empresa de Pequeno Porte
Grupo Luleana Alimentos - Luleana Alimentos Eireli e Fábrica De Farinha de Mandioca Estrela da Manhã LTDA – EPP
ICMS – Imposto de Circulação sobre Mercadorias e Serviços
INC. - Inciso
LFRJ – Lei de Falência e Recuperação Judicial (Lei 11.101/2005)
LTDA – Limitada
ME – Microempresa
MM. – Meritíssimo
M – Milhão
MOV. - Movimentação
PERT – Programa Especial de Regularização Tributária
PGFN – Procuradoria Geral da Fazenda Nacional
QGC – Quadro Geral de Credores
RJ – Recuperação Judicial
Rel. – Relator (a)
Recuperandas – Grupo Luleana
Resp – Recurso Especial
RMA – Relatório Mensal de Atividades
RNC – Relação Nominal de Credores
ROA – Retorno sobre ativo total
ROE - Retorno sobre patrimônio líquido
S. A. – Sociedade Anônima
STJ – Superior Tribunal de Justiça
TJPR – Tribunal de Justiça do Paraná
TJSP - Tribunal de Justiça de São Paulo
TRF – Tribunal Regional Federal
PRJ – Plano de Recuperação Judicial
§ - Parágrafo



9. ANEXOS



Anexo I

FOTOS DA INSPEÇÃO FÍSICA

Durante o período sob análise – outubro de 2020 – esta Administradora Judicial realizou inspeção física nas dependências das Recuperandas.





CURITIBA/PR

Av. Cândido de Abreu, nº776, Sala 1306,
Edifício World Business, Centro Cívico
CEP 80.530-000
(41) 3206-2754 / (41) 99189-2968

MARINGÁ/PR

Av. João Paulino Vieira Filho, nº625, Sala 906,
Edifício New Tower Plaza, Torre II, Zona 01
CEP 87.020-015
(44) 3226-2968 / (44) 99127-2968

SÃO PAULO/SP

Av. Paulista, nº 302 - 9º Andar
Ed. José Martins Borges - Bela Vista
CEP 01.310-000

www.marquesadmjudicial.com.br
marcio@marquesadmjudicial.com.br

   /marquesadmjudicial



Documento assinado digitalmente, conforme MP nº 2.200-2/2001, Lei nº 11.419/2006, resolução do Projudi, do TJPR/OE
Validação deste em <https://projudi.tjpr.jus.br/projudi/> - Identificador: PJYGY 466Q4 8J6GV HADQU